

LES AVENTURIERS ÉQUINS

Assemblée générale annuelle 2026





LES AVENTURIERS ÉQUINS ASSEMBLÉE GÉNÉRALE ANNUELLE

Le 20 juin 2026, à 9h

Pavillon des loisirs de Ste-Luce, secteur Luceville

ORDRE DU JOUR

1. Ouverture, quorum et mot de bienvenue
2. Nomination d'un président d'assemblée et d'un secrétaire d'assemblée
3. Procédure d'assemblée
4. Adoption de l'ordre du jour
5. Adoption du procès-verbal de l'AGA du 14 juin 2025
6. Revue du plan d'action 2025
7. Rapports financiers 2025
8. Plan d'action 2026
9. Prévisions budgétaires 2026
10. Élection : Explication et présentation des candidatures (pause et vote)
 - a) Élection des membres du CA
 - b) Élection des membres des comités
11. Varia: _____
12. Levée de l'assemblée



5. Procès-verbal de l'assemblée générale annuelle 2025

Le 14 juin 2025, à 9h, s'est tenue l'assemblée générale annuelle de l'association équestre **Les Aventuriers Équins**, au Pavillon des loisirs de Ste-Luce.

1. Ouverture, quorum et mot de bienvenue

L'assemblée a débuté à 9h00 et nous avons quorum. Nathalie Morin souhaite la bienvenue.

2. Nomination d'une présidente et d'une secrétaire d'assemblée

Il est proposé que Micheline Barriault soit désignée présidente d'assemblée et Lyne Soucy en tant que secrétaire.

Proposeur: Nathalie Morin

Appuyeur: Julie Fortin

Adopté à l'unanimité

3. Procédure de l'assemblée

Micheline Barriault explique la procédure de l'assemblée: Voir Statut et règlements. Après chaque présentation, il y aura une période de questions et le vote se fera à main levée. Seuls les membres ont droit de vote.

4. Adoption de l'ordre du jour

Nathalie Morin fait la lecture de l'ordre du jour.

Proposeur: Georges Bouillon

Appuyeur: Marie-Hélène Lagacé

Adopté à l'unanimité

5. Adoption du procès-verbal de l'assemblée du 11 mai 2024

Nathalie Morin fait la lecture du procès-verbal.

Il est proposé d'adopter le procès-verbal tel que présenté.

Proposeur : Julie Fortin

Appuyeur : Georges Bouillon

Adopté à l'unanimité

6. Revue du plan d'action 2024

Nathalie fait la lecture de la revue du plan d'action 2024.

Il est proposé d'adopter la revue du plan d'action telle que présentée.

Proposeur : Nathalie Morin

Appuyeur: Jeanne d'Arc Gagnon

Adopté à l'unanimité

7. Rapports financiers 2024

Sandra Huot fait la présentation du bilan financier.

Il est proposé d'adopter les rapports financiers tels que présentés.

Proposeur : Sandra Huot

Appuyeur : Julie Fortin

Adopté à l'unanimité

8. Objectifs discutés lors du brunch du 23 février 2025

- ▶ Finaliser le réseau de sentiers.
- ▶ Terminer le projet de géoréférencement des sentiers en collaboration avec Cheval Québec.
- ▶ Recrutement de bénévoles, on a un grand besoin.
- ▶ Demande de programme d'aide à la MRC de La Mitis.

9. Plan d'action 2025

Nathalie Morin présente le plan d'action du CA et des comités.

Proposeur : Lyne Soucy

Appuyeur : Nathalie Morin

Adopté à l'unanimité

10. Prévisions budgétaires 2025

Sandra Huot fait la lecture du document.

Proposeur : Georges Bouillon

Appuyeur : Mélissa LeBlanc

Adopté à l'unanimité

11. Élection: Conseil d'administration et comités (appel des candidatures et explications du fonctionnement)

Micheline Barriault explique le fonctionnement de l'élection.

Les postes en élection au CA sont:

a) Présidence, Trésorerie b) comité Sentiers, comité Activités et formation.

- Sandra Huot propose Nathalie Morin au poste de Présidente (Georges Bouillon seconde), Nathalie accepte et est élue par acclamation.
- Marie-Hélène Lagacé propose Sandra Huot au poste de trésorière (Mélissa Leblanc seconde), Sandra accepte et est élue par acclamation.
- Nathalie Morin propose que Mélissa Leblanc représente le comité Sentiers au sein du CA (Julie Fortin seconde), Mélissa accepte.
- Nathalie Morin propose que Jeanne d'Arc Gagnon représente le comité Activités et formation au sein du CA (Mélissa Leblanc seconde), Jeanne d'Arc accepte.

12. Varia : Aucun point n'est ajouté.

13. Levée de l'assemblée

Il est proposé de lever l'assemblée à 16h30.

Proposeur: Georges Bouillon

Appuyeur: Richard Caillé

Adopté à l'unanimité

Après l'assemblée :

Formation sur la Sécurité en randonnée : Par madame Linda Lavoie.

Petit bazar équestre : Quelques articles ont trouvé preneurs.

Tirage: Il y a eu tirage de 5 certificats cadeaux de la Boutique Caval'arc.

Signé par la secrétaire d'assemblée

Lyne Soucy

Lyne Soucy

Signé et approuvé par la présidente de l'assemblée

Micheline Barriault

Micheline Barriault



6. Revue du Plan d'action 2025

Conseil d'administration - Affaires financières :

- Avons renouvelé l'inscription au registre des entreprises du Québec.
- Avons renouvelé l'affiliation à Cheval Québec.
- Avons perçu la cotisation annuelle des membres.
- Avons perçu les droits d'entrée pour l'accès à nos sentiers.
- Avons recruté des commandites et des dons.
- Avons procédé aux achats de papeterie, de matériel pour les sentiers.
- Avons payé les honoraires du comptable.
- Avons préparé les états financiers pour l'AGA.

Conseil d'administration - Gestion courante :

- Le CA a tenu 5 réunions en 2025, telles que prévues aux règlements.
- A maintenu en place les comités prévus aux règlements et a vu au suivi des comités selon leurs rôles respectifs.
- A planifié et convoqué les membres à l'assemblée générale annuelle.
- En voie de finaliser les droits de passage et a poursuivi les travaux entre St-Gabriel – Les Hauteurs et Mont-Comi – Ste-Luce.

Comité Activités et formation :

- Les bénévoles furent invités à un brunch en février 2025 pour discuter des objectifs de l'association. Aussi, à un 5 à 7 en décembre 2025 pour souligner le temps des Fêtes.
- Avons invité une conférencière à l'AGA.
- Avons organisé une randonnée à la fin de l'été 2025 (à la fête du Travail).

Comité Communication :

En 2025, le comité Communication a tenu une réunion et :

- A participé à la préparation de l'assemblée générale annuelle du 14 juin 2025.
- A fait une demande de subvention, dans le cadre d'un programme d'appui financier octroyé par Cheval Québec, afin de finaliser le balisage et la signalisation pour le prolongement du réseau de sentiers (avons obtenu 2 577,28 \$).
- A sollicité et reçu une commandite de 500 \$ du député Pascal Bérubé et 500 \$ de Isabelle Charest, ministre du Sport, du Loisir et du Plein air et députée de Brome-Missisquoi.
- A sollicité et obtenu une commandite (5 certificats cadeaux) chez Caval'Arc pour un tirage lors de l'AGA du 14 juin 2025.
- A fait la collecte de données avec le matériel prêté par Cheval Québec pour la continuité et réalisation des sentiers géoréférencés. Presque tout le réseau est complété, il reste la portion St-Gabriel – Les Hauteurs à terminer.
- A participé à l'organisation d'une randonnée officielle inscrite au calendrier de Cheval Québec pour les cavaliers-randonneurs à la fête du Travail.
- A recruté 2 nouvelles membres en 2025 pour un total de 126 membres.
- A accueilli au courant de l'été 2025, 11 randonneurs de l'extérieur (provenant de Bellechasse, Joliette et Les Laurentides) en camping équestre et aussi 11 randonneurs de la région.
- A fait parvenir des invitations par courriel aux bénévoles pour le 5 à 7 du 19 décembre et a fait parvenir des cartes de vœux des Fêtes par la poste aux bénévoles et propriétaires terriens.
- A mis à jour régulièrement le site web et la page Facebook et a publié les souhaits des Fêtes.

Comité Sentiers :

- Avons conclu une entente avec le Club de VTT de la Mitis pour partager le sentier au départ de Sainte-Luce jusqu'à l'Écurie des Fjords. Nous avons obtenu les signatures des ententes de droit de passage des propriétaires terriens concernés.
- Avons reçu les autorisations du MTO pour traverser la 298 à 3 endroits (les mêmes que pour les VTT. Sur cette portion de sentier, la limite de vitesse pour les VTT est diminuée à 30 km/h.
- Avons obtenu l'autorisation de la municipalité de Les Hauteurs pour l'accès à un terrain au centre du village côté Nord, avec un espace de stationnement pour les remorques et une possibilité d'avoir de l'eau potable. Cette autorisation va nous permettre d'y installer un point de départ avec pancarte de sentiers, barre d'attache pour les chevaux, table à pique-nique et poubelle.
- Avons obtenu l'autorisation de la Municipalité de Ste-Luce pour installer un point de départ sur le plateau en face du rang 3 Est, avec un espace de stationnement pour les remorques, d'installer notre pancarte du réseau de sentiers, barre d'attache pour les chevaux, table à pique-nique et poubelle.

Comité Sentiers (suite) :

- Signature avec des propriétaires terriens pour une portion de sentier entre St-Gabriel et Les Hauteurs.
- Demande de droits de passage avec Mario Côté.
- Discussion commencée avec un propriétaire terrien pour une portion près de Les Hauteurs.
- Nous cherchons toujours un passage pour se rendre à Les Hauteurs.
- Discussions commencées avec des propriétaires terriens pour compléter le droit de passage d'une portion de sentier à Ste-Luce (boucle Hydro).
- Un boyau pour l'accès à l'eau a été acheté pour être installé au Valga durant la période de l'ouverture des sentiers.
- Beaucoup de travail a été fait sur le nouveau réseau (bûchage, débroussaillage, nettoyage, élargir le sentier à différents endroits).
- Tous nos sentiers existants sont géoréférencés et presque tout le nouveau réseau est sur le point de l'être.

VOIR LES CARTES AUX PAGES SUIVANTES



Réseau de sentiers équestres

Carte Aventuriers

Carte réseau Aventuriers Équins

Légende

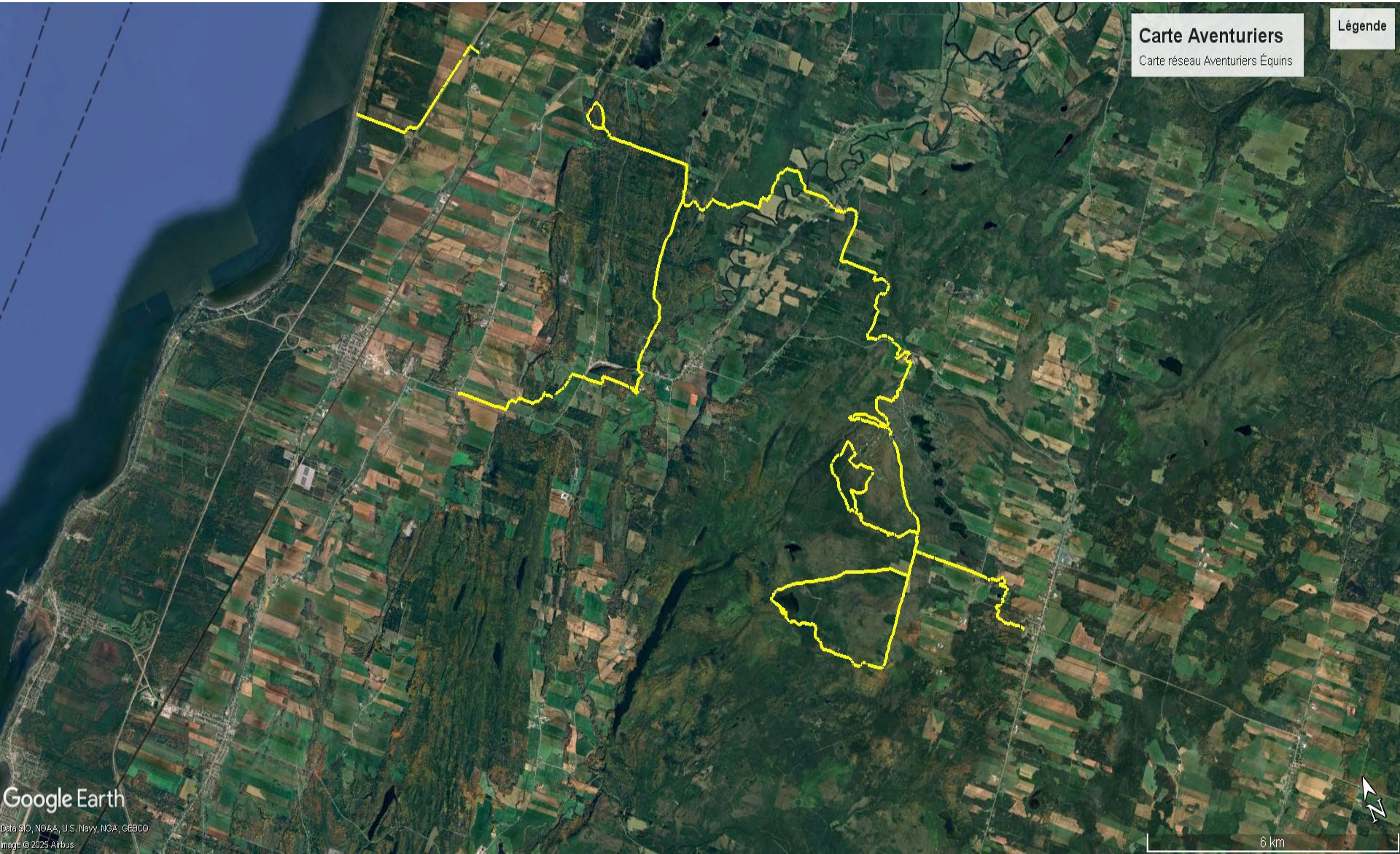

Google Earth

Data © NOAA, U.S. Navy, NGA, GEBCO
Image © 2025 Airbus

6 km

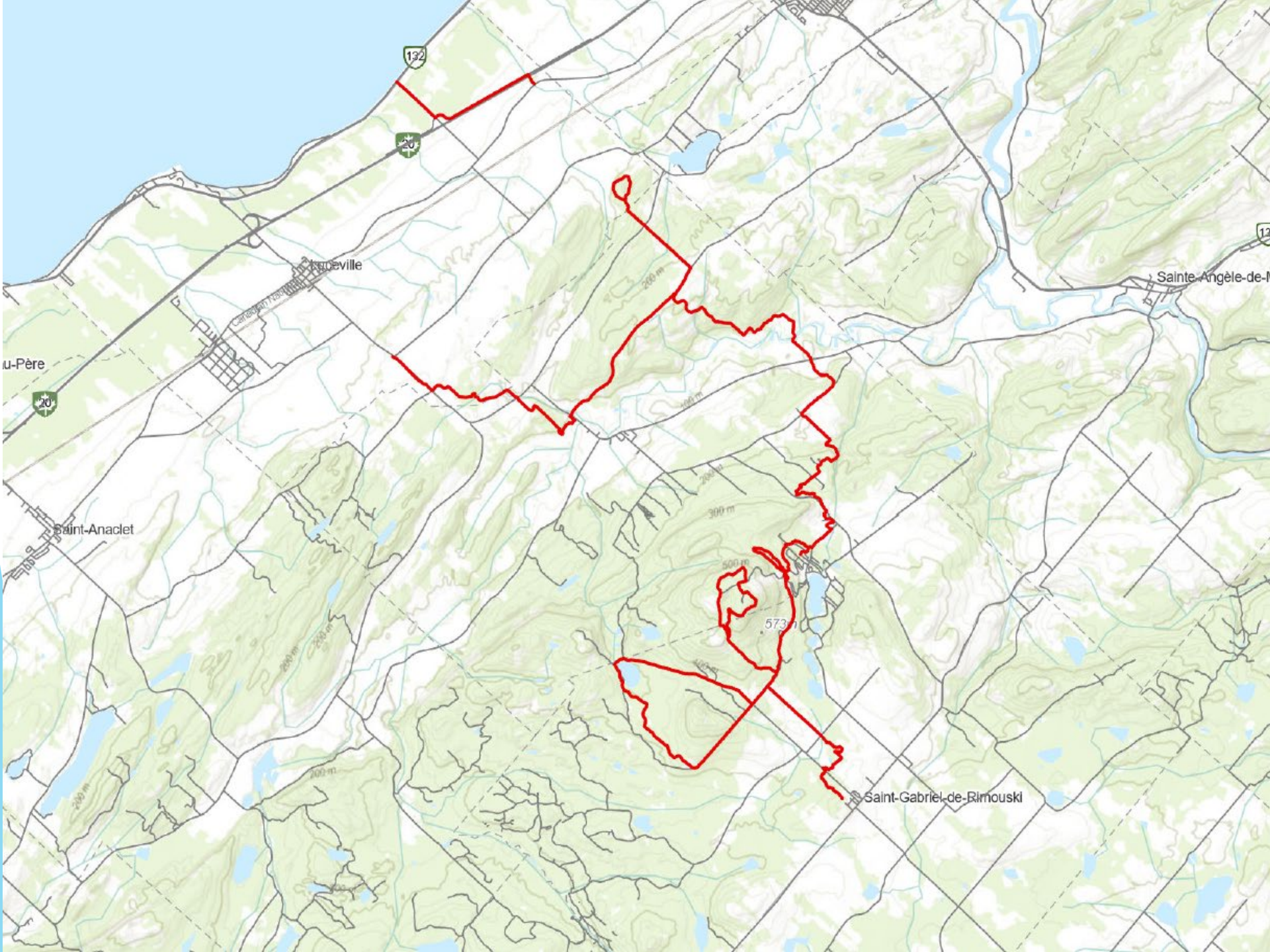

192

20

Carleton Place

Sainte-Angele-de-

u-Père

20

Saint-Anaclet

573

Saint-Gabriel-de-Bimouski

CARTE DES SENTIERS CLUB ÉQUESTRE LES AVENTURIERS ÉQUINS

Secteurs Mont-Comi | Valga | Saint-Gabriel

Secteur	Distance	Niveau de difficulté
A Saint-Gabriel	4,5 km	
B Valga	10,5 km	
C Mont-Comi	14,5 km	

Topographie*
 — Courbe de niveau maîtresse
 - - - Courbe de niveau intermédiaire
 *Équidistance des courbes de niveau : 10 m

Hydrographie
 — Cours d'eau
 - - - Cours d'eau temporaire
 Rivière, lac, étang Milieu humide

Milieu naturel
 Boisé
 - - - Limite de municipalités

Sentier (bidirectionnel)
3 saisons
 Sur chemin Sur route

Infrastructure | Service
 Accès d'urgence Camping sans service
 Accès payant : Écurie
 Utilisation de la halte payable sur place au Domaine Valga (418 739-4200)
 Aire de repos Enclos pour chevaux
 Barre d'attache Point d'eau
 Point de vue
 Pont
 Traverse de route



Cette carte intègre de l'information issue de sources gouvernementales.
 Pour des besoins de représentation, certaines données ont pu subir des modifications qui ont changé la donnée originale.
 Système de référence géodésique (Datum) : NAD 83
 Projection cartographique : UTM Zone 19
 Source de données :
 © Gouvernement du Québec, 1992-2024 ;
 © Club équestre Les Aventuriers Équins, 2024
 © Cheval Québec, 2024

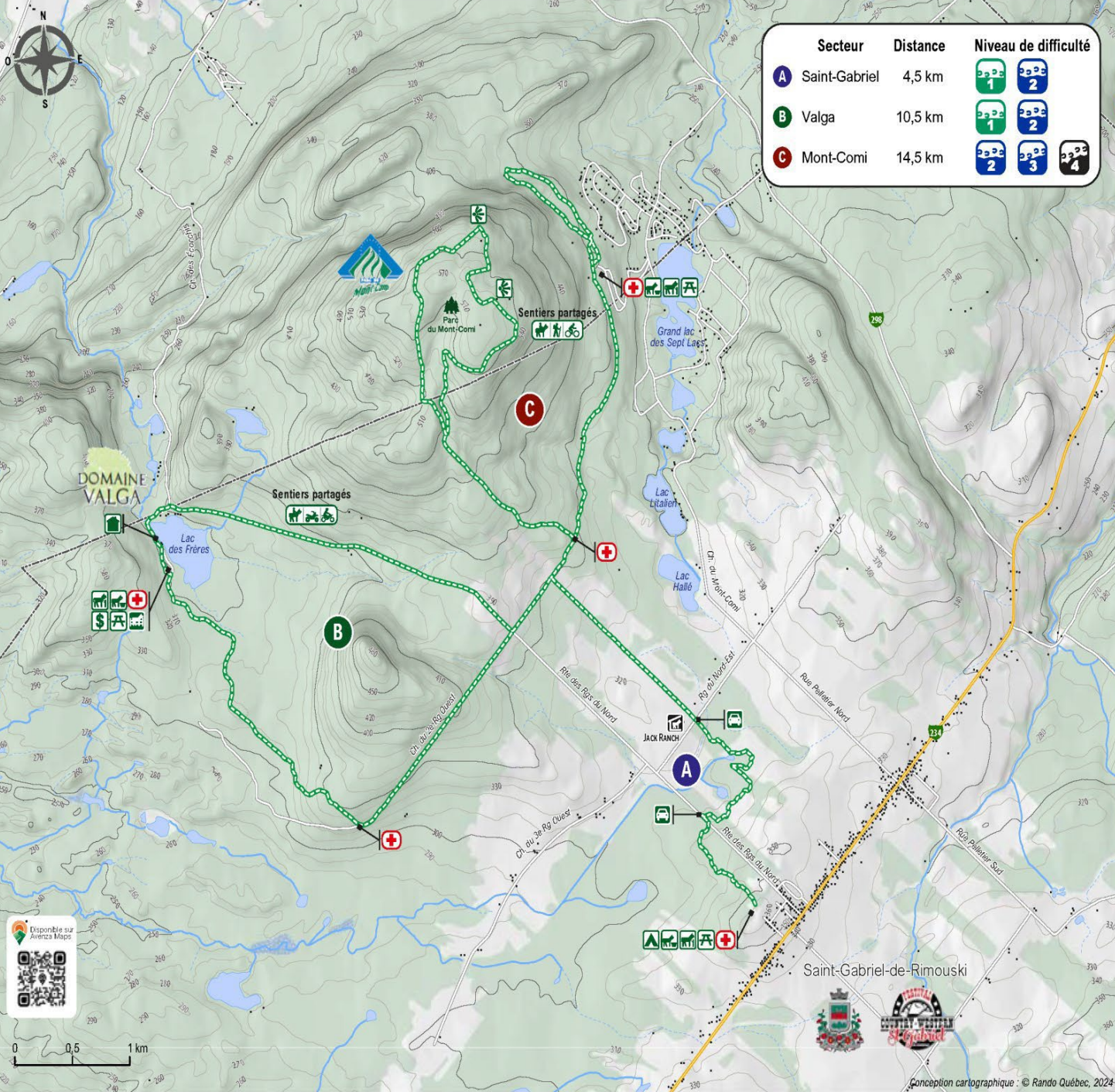

Tracé St-Gabriel - Les Hauteurs Vue d'ensemble

En vert: Sentier existant

En orange: Sentier proposé : Environ 11 km

Saint-Gabriel-de-Rimouski

SAQ Agence - Dépanneur
du Coin (Les Hauteurs)

Les Hauteurs-de-Rimouski



En vert: Sentier existant
En orange: Sentier proposé



Coordonnées: 48.44031 - -68.1695

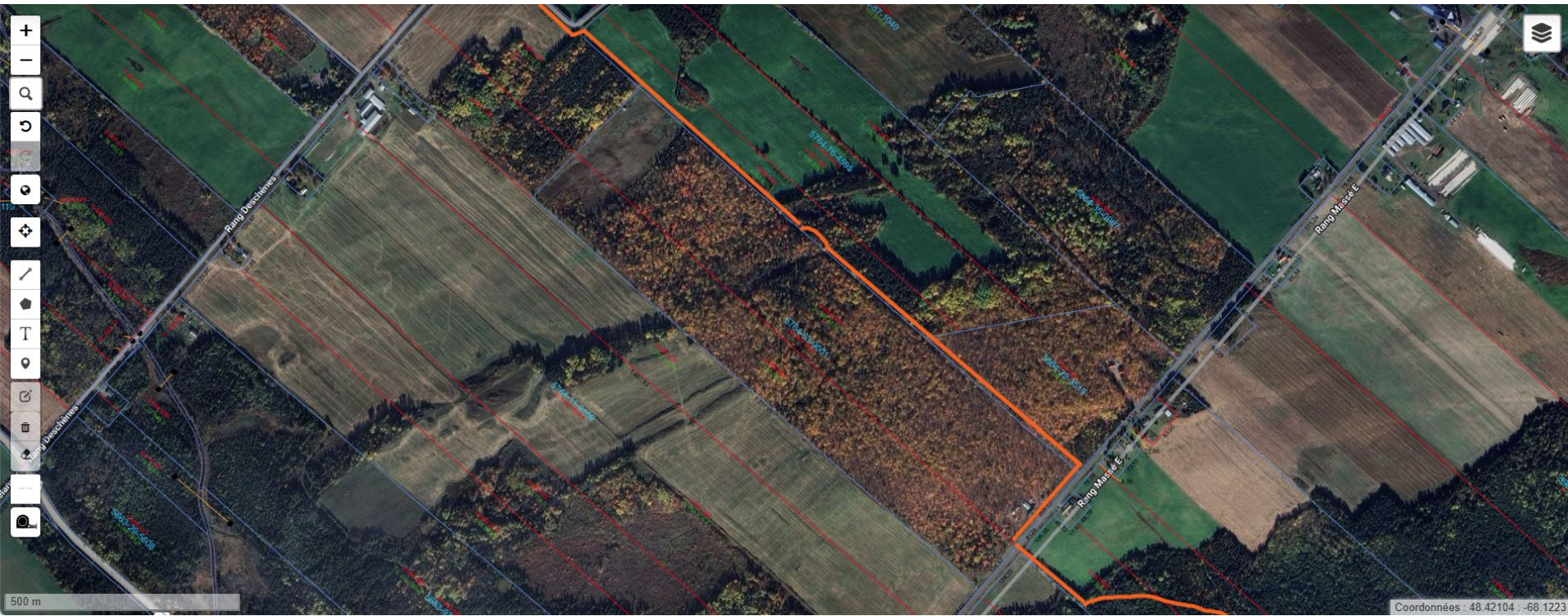

Rang Deschamps

Rang Messis E

Rang Messis E

500 m

Coordonnées : 48.42104 ; -68.1223





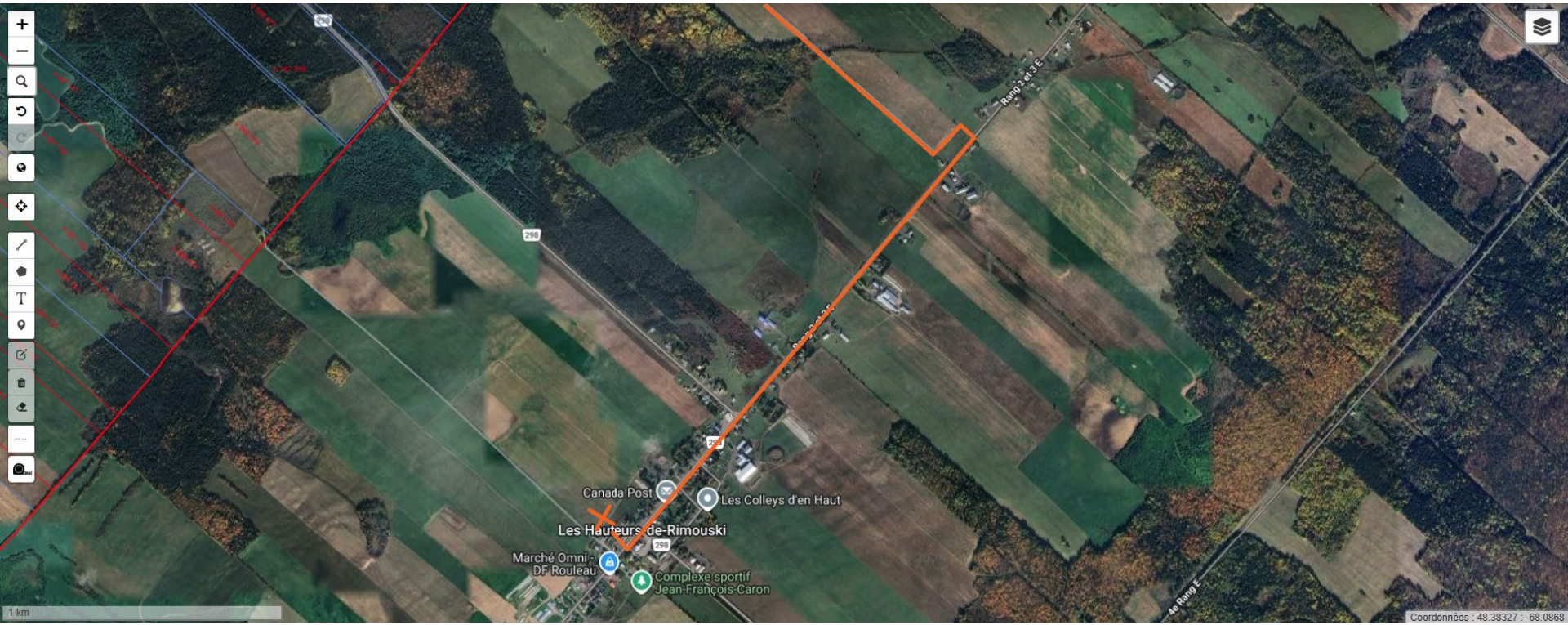



7. Rapports financiers 2025

LES AVENTURIERS ÉQUINS

BILAN

au 31 Décembre

ACTIF	2025	2024
Petite caisse	0,00 \$	0,00 \$
Surplus ou déficit PC	0,00 \$	0,00 \$
Encaisse cte Caisse pop.	8 104,17 \$	5 545,17 \$
Compte à recevoir	0,00 \$	0,00 \$
Frais payés d'avance	0,00 \$	0,00 \$
TOTAL ACTIF	<u>8 104,17 \$</u>	<u>5 545,17 \$</u>
PASSIF		
Compte à payer	2 273,47 \$	275,00 \$
Chèque en attente	0,00 \$	0,00 \$
Revenus reportés	447,17 \$	447,17 \$
TOTAL PASSIF	<u>2 720,64 \$</u>	<u>722,17 \$</u>
ACTIF NET		
Investissement	0,00 \$	0,00 \$
Solde reporté au 1er janvier 2024	4 823,00 \$	3 165,50 \$
Surplus net cumulatif	560,53 \$	1 657,50 \$
TOTAL PASSIF + CAPITAUX PROPRES	<u>8 104,17 \$</u>	<u>5 545,17 \$</u>

LES AVENTURIERS ÉQUINS

ÉTAT DES RÉSULTATS

au 31 décembre

	2025	2024
Produits d'exploitation		
Droit d'accès journalier	200,00 \$	360,00 \$
Cotisations annuelles	320,00 \$	360,00 \$
Droit d'adhésion	30,00 \$	0,00 \$
Activités de financement	0,00 \$	0,00 \$
Commanditaires et dons	1 000,00 \$	0,00 \$
Subventions	2 706,50 \$	1 500,00 \$
Activités de formation	0,00 \$	0,00 \$
Vente de bandanas	0,00 \$	0,00 \$
Suventions reportées	0,00 \$	2 643,83 \$
Revenus de placements	3,17 \$	3,03 \$
Correction petite caisse	0,00 \$	5,36 \$
Total des produits d'exploitation	4 259,67 \$	4 872,22 \$
Charges d'exploitation		
Enregistrements et cotisations	0,00 \$	38,00 \$
Fournitures de bureau	34,47 \$	0,00 \$
Dépenses formation	150,00 \$	0,00 \$
Achat bandanas	0,00 \$	0,00 \$
Articles promotionnels	0,00 \$	0,00 \$
Frais compte Caisse populaire	35,40 \$	35,40 \$
Dépenses publicité	110,96 \$	98,88 \$
Dépenses assemblée générale annuelle	77,19 \$	0,00 \$
Dépenses activités	0,00 \$	0,00 \$
Dépenses sentiers	2 664,11 \$	2 643,83 \$
Dépenses des comités et du CA	332,51 \$	123,61 \$
Dépenses administratives	294,50 \$	275,00 \$
Total des charges d'exploitation	3 699,14 \$	3 214,72 \$
Bénéfice net	560,53 \$	1 657,50 \$

LES AVENTURIERS ÉQUINS
ÉTAT DE L'ACTIF NET
au 31 Décembre

		2025	2024
Plus	Investissement	0,00 \$	0,00 \$
	Solde reporté au 1er janvier	4 823,00 \$	3 165,50 \$
	Bénéfice net	560,53 \$	1 657,50 \$
	Total	5 383,53 \$	4 823,00 \$
Moins	Remboursement	0,00 \$	0,00 \$
	Capital au 31 décembre	5 383,53 \$	4 823,00 \$

PLAN DE FINANCE

DATE	DESCRIPTION	Numéro de facture	DÉPÔT	RETRAIT	SOLDE
9 juillet 2020	Subvention Caisse populaire de la Mitis		\$ 10 000,00		\$ 10 000,00
4 juillet 2022	Nouvelle image	319254		\$ 1 054,90	\$ 8 945,10
15 septembre 2022	Nouvelle image	321199 et 321201		\$ 5 854,10	\$ 3 091,00
18 décembre 2023	Nouvelle image	11059		\$ 773,05	\$ 2 317,95
17 juin 2024	Excavation Dany Desrosiers	1178053		\$ 1 777,51	\$ 540,44
3 juillet 2024	BMR - Matériel clôture	FAE0062916		\$ 93,27	\$ 447,17
1 juillet 2025	Boyau Domaine Valga			\$ 109,21	\$ 337,96
12 août 2025	Nouvelle image			\$ 38,52	\$ 299,44
30 septembre 2025	Matériaux Fidèle Lévesque (1 821,16 \$)			\$ 1 821,16	\$ (1 521,72)



8. Plan d'action 2026

Conseil d'administration - Affaires financières :

- Renouvellement au registre des entreprises du Québec.
- Renouvellement de l'affiliation à Cheval Québec.
- Percevoir la cotisation annuelle des membres.
- Percevoir les droits d'adhésion des nouveaux membres.
- Percevoir les droits d'entrée journaliers pour l'accès à nos sentiers.
- Recruter des commandites et des dons.
- Procéder aux achats de papeterie, de matériel pour les sentiers.
- Payer les honoraires du comptable.
- Préparer les états financiers pour l'AGA.

Conseil d'administration - Gestion courante :

- Tenir les conseils d'administration tels que prévus aux règlements.
- Voir au suivi des comités selon leurs rôles respectifs.
- Maintenir en place les comités prévus aux règlements.
- Convoquer les membres à l'assemblée générale annuelle.
- Probabilité de recevoir encore une subvention de Cheval Québec en 2026 pour terminer le géoréférencement du réseau de sentiers.
- Objectif : Inauguration à l'automne 2026.

Comité Activités et formation :

- Organiser une formation.
- Planifier une randonnée inscrite au calendrier de Cheval Québec, encadrée par les Aventuriers Équins à la fin de l'été 2026 (à la fête du Travail).

Comité Sentiers :

- Terminer le géoréférencement des sentiers. À la suite de la vente de l'application Avenza, nous ne pourrons plus utiliser cette application. Cheval Québec travaille à trouver une autre application.
- Terminer les corvées pour l'ouverture à la fin juin des secteurs St-Gabriel, Mont-Comi et Valga. Nous avons besoin de volontaires pour nous aider.
- Trouver la portion du tracé manquant entre St-Gabriel et Les Hauteurs. Le sentier de VTT ou motoneige est ciblé comme possibilité et finaliser la signature des droits de passage. Selon le tracé choisi, il nous reste 2 ou 3 propriétaires terriens à faire signer.
- Installer nos points de départ à Ste-Luce et à Les Hauteurs.
- Baliser les nouvelles portions de sentiers de Ste-Luce et St-Donat jusqu'au Mont-Comi.
- Définir une grille d'horaire pour travailler sur les sentiers.

Comité Communication :

- Projet : Faire une demande pour un programme d'aide à la MRC pour de l'encadrement à l'entretien des sentiers.
- Préparer un communiqué de presse pour annoncer le prolongement des sentiers de St-Donat vers Ste-Luce et St-Gabriel vers Les Hauteurs.
- Participer à la préparation de l'AGA.
- Finaliser le géoréférencement des sentiers.
- Faire une demande de commandites aux députés.
- Recherche de commandites pour le tirage de prix de présence à l'AGA.
- Participer à l'organisation d'une randonnée officielle inscrite au calendrier de Cheval Québec.
- Recrutement de membres.
- Promouvoir nos sentiers pour les gens de la région.
- Promouvoir le club via le Réseau Plein Air Québec et la Route Équestre.
- Accueillir les touristes cavaliers-randonneurs pour du camping équestre.
- Envoi d'invitations par courriel pour nos différentes activités aux bénévoles, propriétaires terriens et membres.
- Tenir régulièrement des réunions du comité.
- Publication de vœux de Noël et Bonne Année.
- Tenir à jour Facebook et le site web.



9. Prévisions budgétaires 2026

LES AVENTURIERS ÉQUINS

Comparatif 2023, 2024, 2025 et prévisions 2026

REVENUS	Prévisions 2026	Réels 2025	Réels 2024	Réels 2023
Droits d'entrée	60,00 \$	30,00 \$	50,00 \$	70,00 \$
Cotisations annuelles	440,00 \$	320,00 \$	460,00 \$	360,00 \$
Droits d'accès journalier	260,00 \$	200,00 \$	210,00 \$	- \$
Activités de financement	- \$	- \$	- \$	772,55 \$
Dons et commanditaires	1 500,00 \$	1 000,00 \$	1 500,00 \$	- \$
Subventions	2 000,00 \$	2 706,50 \$	- \$	- \$
Activités de formation	1 950,00 \$	- \$	- \$	- \$
Vente de bandanas	- \$	- \$	- \$	- \$
Subventions reportés utilisés	- \$	447,17 \$	2 643,83 \$	- \$
Revenus de placement	3,50 \$	3,17 \$	3,03 \$	- \$
Correction petite caisse	- \$	- \$	5,36 \$	0
TOTAL DES REVENUS	6 213,50 \$	4 706,84 \$	4 872,22 \$	1 202,55 \$

DÉPENSES	Prévisions 2026	Réels 2025	Réels 2024	Réels 2023
Cot. aux registres entr.	39,00 \$	- \$	38,00 \$	38,00 \$
Cotisation cheval Québec	- \$	- \$	- \$	- \$
Cartes de membres	- \$	- \$	- \$	- \$
Papeterie	40,00 \$	34,47 \$	- \$	- \$
Assemblée annuelle	275,00 \$	- \$	- \$	- \$
Dépenses activités et formations	1 500,00 \$	150,00 \$	- \$	- \$
Publicité	150,00 \$	149,48 \$	98,88 \$	124,06 \$
Dépenses AGA	100,00 \$	77,19 \$	- \$	- \$
Dépenses sentiers	3 656,27 \$	2 625,59 \$	2 643,83 \$	- \$
Frais des comités et du conseil d'administration	142,83 \$	332,51 \$	123,61 \$	108,26 \$
Frais compte Caisse populaire	35,40 \$	35,40 \$	35,40 \$	29,93 \$
Articles promotionnels	- \$	- \$	- \$	- \$
Dépenses administratives	275,00 \$	294,50 \$	275,00 \$	275,00 \$
TOTAL DES DÉPENSES	6 213,50 \$	3 699,14 \$	3 214,72 \$	575,25 \$
BÉNÉFICE (PERTE) NET	- \$	1 007,70 \$	1 657,50 \$	627,30 \$

Notes: le solde de la subvention des sentiers est de 0 \$



10. Élection du CA et des comités

Explication et présentation des candidatures

Pause et Vote

- a) Élection des membres du CA
- b) Élection des membres des comités